

1 2 3 4 5

PROJEKT BUDOWLANY

nazwa obiektu budowlanego:

**Remont prezbiterium Kościoła P.W. Wniebowzięcia Najświętszej Marii Panny
i Bł. Ks. Stefana Wincentego Frelichowskiego w Toruniu
na podstawie Programu prac konserwatorskich i restauratorskich
przy neogotyckich witrażach z lat 1898-1906**

adres obiektu budowlanego:

m. Toruń, ul. Panny Marii 2-4, ul. Piekary 32

kategoria obiektu budowlanego:

kategoria X

jednostka ewidencyjna:

046301_1, Toruń

obręb i numer działki ewidencyjnej:

obręb: 15, m. Toruń

dz. nr 40

nazwa i adres Inwestora:

**Parafia p. w. Wniebowzięcia NMP w Toruniu
ul. Panny Marii 2, 87-100 Toruń**

nazwa i adres jednostki projektowania:

**Strefa Katarzyna Kalkowska
ul. Tarnowska 72, 87-100 Toruń
tel. 660-883-719**

URZĄD MIASTA TORUNIA
Wydział Architektury i Budownictwa
NINIEJSZY
PROJEKT BUDOWLANY
stanowi integralną część decyzji
o pozwoleniu na budowę

z dnia 24. 06. 2020 znak: WA-IB. 649. 11. 371. 159. 2020 16

z up. Prezydenta Miasta Torunia
(organ)
mgr inż. Magdalena Piernik
Kierownik Referatu Pozwoleń
i Zgłoszeń Budowlanych

imię, nazwisko, nr upr., specjalność oraz podpis głównego projektanta:

**mgr inż. arch. Katarzyna Kalkowska
nr upr. 14/KPOKK/2018,
spec. architektoniczna**

podpis:



imię, nazwisko, nr upr., specjalność oraz podpis sprawdzającego:

**mgr inż. arch. Elżbieta Grochocka
nr upr. UAN-IV/8346/229/TO/87-88,
spec. architektoniczna**

podpis:



data opracowania: 05.2020 r.

Załącznik do wniosku

2020 -05- 2 6

z dn. Nr dz. 4843

Spis zawartości

PROJEKT ZAGOSPODAROWANIA TERENU	
CZĘŚĆ OPISOWA	3-5
CZĘŚĆ GRAFICZNA	6
PROJEKT ARCHITEKTONICZNO-BUDOWLANY	
OPIS TECHNICZNY	7-9
CZĘŚĆ GRAFICZNA	10-12
INFORMACJA BIOZ	13-16
OŚWIADCZENIA, UPRAWNIENIA, ZAŚWIADCZENIA PROJEKTANTÓW	17-21

PROJEKT ZAGOSPODAROWANIA DZIAŁKI

CZĘŚĆ OPISOWA

1. PODSTAWA OPRACOWANIA

- 1.1 ZLECENIE Inwestora
- 1.2 Program prac KONSERWATORSKO – RESTAURATORSKICH przy neogotyckich witrażach z lat 1898-1906 z prezbiterium kościoła PW WNIEBOWZIĘCIA MARII PANNY I BŁ. KS. STEFANA FRELICHOWSKIEGO w Toruniu wyk. przez prof. dr hab. Jadwigę Łukaszewicz
- 1.3 Mapka syt. – wys. w skali 1:500
- 1.4 Inwentaryzacja pomiarowa i fotograficzna

2. PRZEDMIOT INWESTYCJI

Przedmiotem opracowania jest Projekt Budowlany wykonany w oparciu o Program prac KONSERWATORSKO – RESTAURATORSKICH przy neogotyckich witrażach z lat 1898-1906 z prezbiterium kościoła PW WNIEBOWZIĘCIA MARII PANNY I BŁ. KS. STEFANA FRELICHOWSKIEGO w Toruniu, wyk. przez prof. dr hab. Jadwigę Łukaszewicz.

Celem opracowania jest wykonanie dokumentacji projektowej, która pozwoli inwestorowi uzyskać zgodę na pozwolenie na budowę w rejonie Zespołu Staromiejskiego Torunia wpisanego na listę światowego dziedzictwa UNESCO. Z uwagi na w/w listę UNESCO wszelkie prace przy zabytkach muszą posiadać pozwolenie na budowę, poprzedzone zgodą na prowadzenie robót przy zabytku uzyskaną od Miejskiego Konserwatora Zabytków w Toruniu.

3. ISTNIEJĄCE ZAGOSPODAROWANIE TERENU

Kościół p.w. WNIEBOWZIĘCIA NAJŚWIĘTSZEJ MARII PANNY I BŁ. KS. WINCENTEGO FRELICHPOWSKIEGO znajduje się w płn – zach. części Zespołu Staromiejskiego Torunia na działce nr 40 obręb 15. Sąsiedztwo Kościoła stanowią: Planetarium, Sąd Okręgowy oraz Areszt Śledczy. Teren Kościoła wraz z innymi budynkami przynależącymi do Parafii położony jest w otoczeniu ulic: Panny Marii, ul. Piekary i ul. Franciszkańskiej. Granice terenu od w/w ulic stanowią kolejno – od ul. Panny Marii – południowa ściana Kościoła / nawy głównej / wraz z krążgankiem podcieniowym i bramą wjazdową przy budynku plebani od strony wschodniej granicy terenu kościelnego. Wzdłuż ulicy Piekary przylega ściana szczytowa zachodnia Kościoła oraz murowane ogrodzenie ceglane. Do ul. Franciszkańskiej przylega nowo odbudowana część dawnego klasztoru franciszkańskiego.

Bezpośrednia lokalizacja Robót Budowlanych objętych niniejszym opracowaniem dotyczy restauracji wszystkich witraży prezbiterium kościoła. Zatem całość objętych opracowaniem Robót ma być realizowana w obrębie terenu kościelnego, dokładnie we „wnętrzu” wschodniego dziedzińca oraz wnętrzu prezbiterium. Nawierzchnia placu wykonana z kamieni polnych, nieregularnych, stanowi możliwość wjazdu środków transportu sprzętu budowlanego i materiałów. Istnieje dogodna sposobność ustawienia wysokiego rusztowania. Ponieważ ściany prezbiterium są cofnięte w stosunku do ścian

głównego korpusu Kościoła, rusztowania nie będą przeszkadzać przechodzącym osobom. Ponadto zostanie wykonana bariera odgradzająca strefę robót od przejść pieszych.

Pozostały teren pozostaje bez zmian. Projekt budowlany nie obejmuje żadnych zmian w zagospodarowaniu terenu. Bilans terenu pozostaje bez zmian.

4. PROJEKTOWANE ZAGOSPODAROWANIE TERENU

Projekt budowlany nie obejmuje żadnych zmian w zagospodarowaniu terenu. Dla obecnego zamierzenia inwestycyjnego nie zachodzi potrzeba budowy żadnych nowych przyłączy.

Obiekt posiada wszystkie niezbędne media:

- przyłączy wody
- kanalizację sanitarną
- istniejące zasilanie elektroenergetyczne kablowe z WLZ

5. ZESTAWIENIE POWIERZCHNI POSZCZEGÓLNYCH CZĘŚCI ZAGOSPODAROWANIA DZIAŁKI BUDOWLANEJ LUB TERENU

Bilans terenu pozostaje bez zmian. Bilans terenu nie obowiązuje, ponieważ prace konserwatorsko – restauratorskie przy elewacjach Prezbiterium nie zmieniają elementów zagospodarowania.

6. DANE INFORMUJĄCE, CZY DZIAŁKA LUB TEREN, NA KTÓRYM JEST PROJEKTOWANY OBIEKT BUDOWLANY, SĄ WPISANE DO REJESTRU ZABYTKÓW ORAZ CZY PODLEGAJĄ OCHRONIE NA PODSTAWIE USTALEŃ MIEJSCOWEGO PLANU ZAGOSPODAROWANIA PRZESTRZENNEGO

Obiekt objęty opracowaniem jest wpisany do rejestru zabytków.

7. DANE OKREŚLAJĄCE WPŁYW EKSPLOATACJI GÓRNICZEJ NA DZIAŁKĘ LUB TEREN ZAMIERZENIA BUDOWLANEGO, ZNAJDUJĄCEGO SIĘ W GRANICACH TERENU GÓRNICZEGO

Teren nie znajduje się w obrębie terenu górniczego.

8. INFORMACJE I DANE O CHARAKTERZE I CECHACH ISTNIEJĄCYCH I PRZEWIDYWANYCH ZAGROŻEŃ DLA ŚRODOWISKA ORAZ HIGIENY I ZDROWIA UŻYTKOWNIKÓW PROJEKTOWANYCH OBIEKTÓW BUDOWLANEJ I ICH OTOCZENIA W ZAKRESIE ZGODNYM Z PRZEPISAMI ODRĘBNYMI

Inwestycja nie wpłynie negatywnie na stan środowiska oraz zdrowie użytkowników. Planowane użytkowanie budynku nie spowoduje emisji zanieczyszczeń ani hałasu oraz nie spowoduje wytwarzania odpadów niebezpiecznych.

9. INFORMACJA O OBSZARZE ODDZIAŁYWANIA OBIEKTU

Niniejszą informację sporządzono na podstawie i przy uwzględnieniu przepisów j.n.:

- ustawa z dnia 7 lipca 1994 r. Prawo budowlane (Dz. U. z 2019r. poz. 1186 z późn. zm.);
- rozporządzenie Ministra Infrastruktury z dnia 12 kwietnia 2002 roku w sprawie warunków technicznych, jakim powinny odpowiadać budynki i ich usytuowanie (tekst jednolity: Dz. U. z 2019 r. poz. 1065), a w szczególności §11 ust. 1, §12 ust.1, §13 ust.1, §14 ust.1, §18 ust.1, §19 ust.1 i 2, §21 ust.1, §22 ust.1, §23 ust.1, §26 ust.1, §28 ust.1 i 2, §271 oraz §273.

Analiza oddziaływania projektowanego obiektu w zakresie:

- Funkcji: bez zmian
- Bryły obiektu: bez zmian
- Uwarunkowań formalno-pranych: Inwestycja nie wpływa na warunki użytkowania działek sąsiednich, wykorzystuje się istniejący zjazd z drogi publicznej, nie ogranicza się naturalnego oświetlenia, miejsc parkingowych, miejsc gromadzenia odpadów stałych, zieleni oraz elementów małej architektury. Zacienienie działek sąsiednich bez zmian. Zakres przewidzianych prac nie spowoduje zmiany możliwości zabudowy działek sąsiednich.

Nie zmienia się czas zacienienia działek sąsiednich. W związku z powyższym żadna z sąsiednich działek nie znajduje się w zasięgu obszaru oddziaływania obiektu, a Obszar Oddziaływania Obiektu mieści się w całości na działce, objętej opracowaniem, tj. 40 obręb 15.

Projektant:

mgr inż. arch. Katarzyna Kalkowska



*upr. nr 14/KPOKK/2018
specjalność architektoniczna*

Organ projektowy	PLZ YDENT MIASTA TORUŃ
Nazwa materiału zasobu	PLZ 046301_1
Identyfikator ewidencyjny materiału zasobu	P0463
Data wykonania kopii	2020-05-20

MAPA ZASADNICZA DO CELÓW OPINIODAWCZYCH

SKALA 1:500

Legenda:

 *kolorytowa rośta*

Iniesta PL ETR 89, układ wsp. płaskich PL-2000 (strefa 6.0P), układ wys. PL EVRF 2007 NII
Skoje mapy: 6.19.26.21.1.3.4.19.21.21.14



mgr inż. architekt Katarzyna Kalkowska

uprawniona budowlane w specjalności architektonicznej
do projektowania bez ograniczeń nr 14/KP/OK/2018
wpisana na liście członków Izby Regionalnej Pomorskiej
Izby Architektów RP 1603, ul. Rynek 834C

PRZEMISŁOWA
STANOWISKO
GOSDZK
B2-10010101 ul. Bracka 120B
EWIDENCJA

PROJEKT ARCHITEKTONICZNO-BUDOWLANY

CZĘŚĆ OPISOWA

1. PODSTAWA OPRACOWANIA

- 1.1 ZLECENIE Inwestora
- 1.2 Program prac KONSERWATORSKO – RESTAURATORSKICH przy neogotyckich witrażach z lat 1898-1906 z prezbiterium kościoła PW WNIEBOWZIĘCIA MARII PANNY I BŁ. KS. STEFANA FRELICHOWSKIEGO w Toruniu
wyk. przez prof. dr hab. Jadwigę Łukaszewicz
- 1.3 Mapka syt. – wys. w skali 1:500
- 1.4 Inwentaryzacja pomiarowa i fotograficzna

2. PRZEZNACZENIE I PROGRAM UŻYTKOWY OBIEKTU BUDOWLANEGO

Przedmiotem opracowania jest Projekt Budowlany wykonany w oparciu o Program prac KONSERWATORSKO – RESTAURATORSKICH przy neogotyckich witrażach z lat 1898-1906 z prezbiterium kościoła PW WNIEBOWZIĘCIA MARII PANNY I BŁ. KS. STEFANA FRELICHOWSKIEGO w Toruniu, wyk. przez prof. dr hab. Jadwigę Łukaszewicz.

3. FORMA ARCHITEKTONICZNA I FUNKCJA OBIEKTU BUDOWLANEGO, SPOSÓB JEGO DOSTOSOWANIA DO KRAJOBRAZU I OTACZAJĄCEJ ZABUDOWY

Forma i funkcja obiektu pozostają bez zmian.

4. DANE SZCZEGÓLWE, KONSTRUKCYJNO – MATERIAŁOWE

KOLEJNOŚĆ ROBÓT KONSERWATORSKO – RESTAURATORSKICH

- Ustawienie rusztowań i podestów do demontażu WITRAŻY od strony zewnętrznej.
- Zabezpieczenie elementów wnętrza Prezbiterium / folia i pianka /
- Wykonanie dokumentacji fotograficznej przed demontażem
- Oznakowanie kwater gwarantujące poprawny montaż elementów witraży po pracach konserwatorsko – restauratorskich wg systemu CorpusVitrearumMediiAevi International
- Zabezpieczenie pękniętych szkieł przez naklejenie taśm celem zachowania każdego fragmentu
- Powolne wyciąganie witraży z ceglanych łaskowań : ręczne wykuwanie zaprawy brzegowej, usuwanie kitu z lasz i płaskowników konstrukcyjnych, uwalnianie lasz, wiatrownic oraz zabezpieczenie ich do transportu. W zależności od stanu zachowania witraży praca na miejscu.
- Oczyszczanie mechaniczne i zabezpieczenie wszystkich elementów metalowych: płaskowników konstrukcyjnych, lasz, wiatrownic. Następnie zabezpieczenie ich środkiem taninowym Cortanin F i pokrycie emalią alkaidową w kolorze czarny mat lub grafit.

- W razie konieczności wykonanie nowych elementów metalowych do montażu kwater po konserwacji.
- Zabezpieczenie otworów okiennych płytami z polipropylenu komórkowego o grubości 5 mm.
- Transport witraży do pracowni konserwatorskiej.
- Wykonanie dokumentacji fotograficznej po demontażu, wykonanie pomiarów i rysunków roboczych oraz odcisków każdej kwatery.
- Wykręcenie wiatrownic z drucików umieszczonych na ceglanych laskowaniach.
- Po konserwacji i restauracji zabytkowych witraży / prace wykonywane poza obiektem kościoła szczegółowo opisane w programie konserwatorsko - restauratorskim / ponownie przetransportowane i zamontowane w otworach okiennych.
- Po zamontowaniu kwater witrażowych nastąpi szpachlowanie i uszczelnienie zewnętrznych szczelin między szkłem, a murem zaprawą wapienno – trasową.
- Założenie metalowej siatki ochronnej na oknach w celu zabezpieczenia przed ptakami i aktami wandalizmu / wykonać identycznie jak wcześniej na witrażach korpusu nawowego /.

UWAGA: Szczegółowy opis materiałowo – technologiczny zawiera PROGRAM
KONSERWATORSKO – RESTAURATORSKI oprac. przez
Prof. dr hab. Jadwigę Łukaszewicz

CHARAKTERYSTYKA ISTNIEJĄCEGO OBIEKTU I ORZECZENIE TECHNICZNE

KOŚCIÓŁ p.w. WNIEBOWZIĘCIA NAJŚWIĘTSZEJ MARIII PANNY I BŁ.KS. WINCENTEGO FRELICHOWSKIEGO zwany powszechnie Kościołem Mariackim w Toruniu wznoszony był etapami od roku 1343 aż do końca XIV wieku. Pierwotnie franciszkański. W latach 1557 -1724 był w rękach protestantów, w latach 1724 – 1821 bernardynów, od 1830 roku jako kościół parafialny.

W 1798 r. w wyniku zagrożenia katastrofą budowlaną rozebrano gotyckie , bogato dekorowane szczyty nad nawami i potrójne dachy. Wzniesiono jeden dach dwuspadowy nad całym korpusem i nowe szczyty. W 1822 r. rozebrano większość zabudowań klasztornych, a pod koniec XIX wieku przeprowadzono niezbędne prace remontowe przy kościele.

Obiekt posiada układ halowy, trójnawowy, bez wieży. Prezbiterium w formie wydłużonego prostokąta posiada w ścianach południowej i północnej cztery kwatery okien gotyckich / w ścianie północnej okna różnej wysokość / i, w ścianie południowej trzy przypory biegnące od fryzu dachowego w dół, zaś w ścianie północnej ze względu na przybudówki tylko dwie przypory. Ściana szczytowa Prezbiterium trójosiowa wyposażona w centralne okno gotyckie pięciodzielne oraz dwie blendy trójdzielne – wszystkie elementy równej wysokości. Zwieńczeniem ściany szczytowej są trzy ośmioboczne wieżyczki, z których środkowa jest najwyższa.

Stan techniczny obiektu dobry, pozwalający na wprowadzenie oczekiwanych prac konserwatorskich.

5. SPOSÓB ZAPEWNIENIA WARUNKÓW NIEZBĘDNYCH DO KORZYSTANIA Z OBIEKTU PRZEZ OSOBY NIEPEŁNOSPRAWNE, W SZCZEGÓLNOŚCI PORUSZAJĄCE SIĘ NA WÓZKACH INWALIDZKICH

Przedmiotowe prace nie wpłyną na dostęp dla osób niepełnosprawnych do obiektu.

6. ROZWIĄZANIA ZASADNICZYCH ELEMENTÓW WYPOSAŻENIA BUDOWLANO-INSTALACYJNEGO

Dla obecnego zamierzenia inwestycyjnego nie zachodzi potrzeba budowy żadnych nowych przyłączy.

Obiekt posiada wszystkie niezbędne media:

- przyłączy wody
- kanalizację sanitarną
- istniejące zasilanie elektroenergetyczne kablowe z WLZ

7. CHARAKTERYSTYKA ENERGETYCZNA BUDYNKU

Na podstawie ustawy z dnia 29 sierpnia 2014r. o charakterystyce energetycznej budynków (t.j. Dz. U. z 2017 r. poz. 1498, z 2018 r. poz. 138) art. 3 ust. 4 nie wymaga sporządzenia charakterystyki energetycznej.

8. DANE TECHNICZNE OBIEKTU BUDOWLANEGO CHARAKTERYZUJĄCE WPŁYW OBIEKTU BUDOWLANEGO NA ŚRODOWISKO I JEGO WYKORZYSTYWANIE ORAZ NA ZDROWIE LUDZI I OBIEKTY SĄSIEDNIE

Inwestycja nie wpłynie negatywnie na stan środowiska oraz zdrowie użytkowników. Planowane użytkowanie budynku nie spowoduje emisji zanieczyszczeń ani hałasu oraz nie spowoduje wytwarzania odpadów niebezpiecznych.

9. ANALIZA MOŻLIWOŚCI RACJONALNEGO WYKORZYSTANIA WYSOKOEFEKTYWNYCH SYSTEMÓW ALTERNATYWNYCH ZAOPATRZENIA W ENERGIĘ I CIEPŁO

Zakres prac budowlanych objętych niniejszym opracowaniem dotyczy zewnątrz budynku. Prace te są pracami konserwatorsko-restauratorskimi i określone są na podstawie ustawy Prawo budowlane (art. 3 pkt 8) jako remont. Nie mają one wpływu na instalacje wewnętrzne obiektu.

10. WARUNKI OCHRONY PRZECIWPOŻAROWEJ

Zakres prac budowlanych objętych niniejszym opracowaniem dotyczy zewnątrz budynku. Prace te są pracami konserwatorsko-restauratorskimi i określone są na podstawie ustawy Prawo budowlane (art. 3 pkt 8) jako remont. Nie mają one wpływu na zmianę, pogorszenie, warunków ochrony przeciwpożarowej. Zgodnie z § 3 ust. 2 rozporządzenia Ministra Spraw Wewnętrznych i Administracji w sprawie uzgadniania projektu budowlanego pod względem ochrony przeciwpożarowej z dnia 2 grudnia 2015 r. (Dz.U. z 2015 r. poz. 2117) nie jest wymagane uzgodnienie pod względem ochrony przeciwpożarowej gdyż niniejszy projekt budowlany nie obejmuje zmiany warunków ochrony przeciwpożarowej obiektu.

Projektant:

mgr inż. arch. Katarzyna Kalkowska

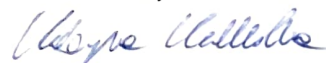

upr. nr 14/KPOKK/2018
specjalność architektoniczna

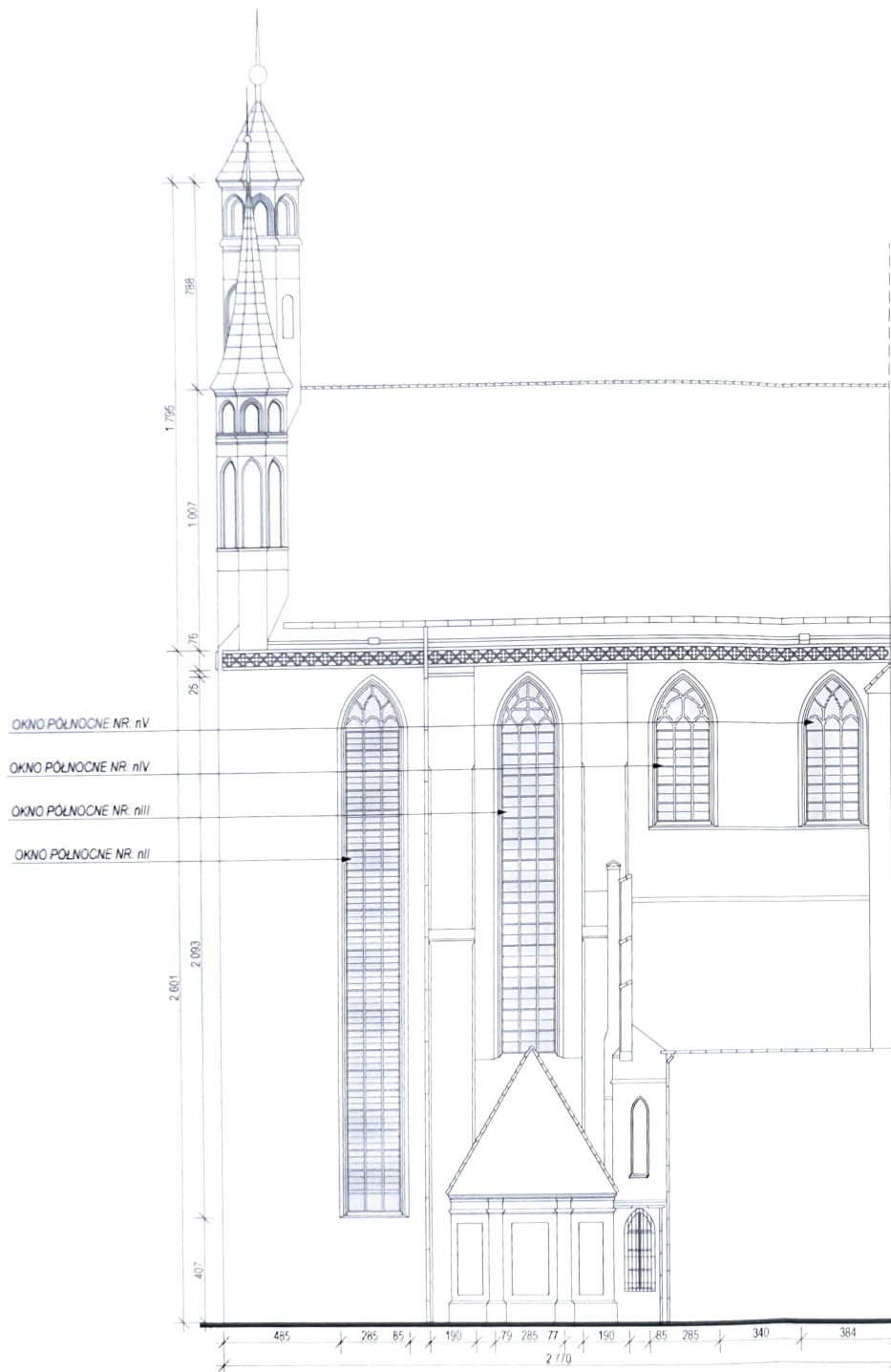

UWAGA:
 OZNACZENIA ILLUSTRACJI POCHODZĄ Z OPRACOWANIA PT. "PROGRAM PRAC KONSERWATORSKO-RESTAURATORSKICH PRZY NEOGOTYCKICH WITRAŻACH Z LAT 1898-1906 Z PREZBITERIUM KOŚCIOŁA P.W. Wniebowzięcia Najświętszej Marii Panny i Bł. Stefana Wincentego Frelichowskiego w Toruniu"
 - OPRACOWANIE Z 2020r. (autorstwa prof. dr hab. Jadwiga W. Łukaszewicz z zespołem)
Na rysunku oznaczono witraże objęte niniejszym opracowaniem.

STREFA
 PRACOWNIA PROJEKTOWA
 ul. Tarnowska 72, 87-100 Toruń



Nazwa inwestycji
REMONT PREZBITERIUM KOŚCIOŁA P.W. Wniebowzięcia Najświętszej Marii Panny i Bł. Ks. Stefana Wincentego Frelichowskiego w Toruniu - WITRAŻE

Inwestor
 Parafia p.w. Wniebowzięcia NMP w Toruniu
 ul. Panny Marii 2, 87-100 Toruń

PROJEKTANT
 mgr inż. arch. Katarzyna Kalkowska
 upr. nr 14/KPOKK/2015 w spec. architektonicznej

podpis

SRADZAJĄCY
 mgr inż. arch. Elżbieta Grochowska
 upr. nr UAN-IV/8346/229/TO/87-88 w spec. architektonicznej

podpis

Nazwa rysunku
ELEWACJA PÓŁNOCNA PREZBITERIUM

Data opracowania
05.2020

Adres inwestycji
 dz. nr 40 w obrębie 15, ul. Panny Marii 2-4, ul. Piekary 32, Toruń

Stadium
 PROJEKT BUDOWLANY
 Branża ARCHITEKTURA

Nr rysunku
A-01
 Skala
1:200

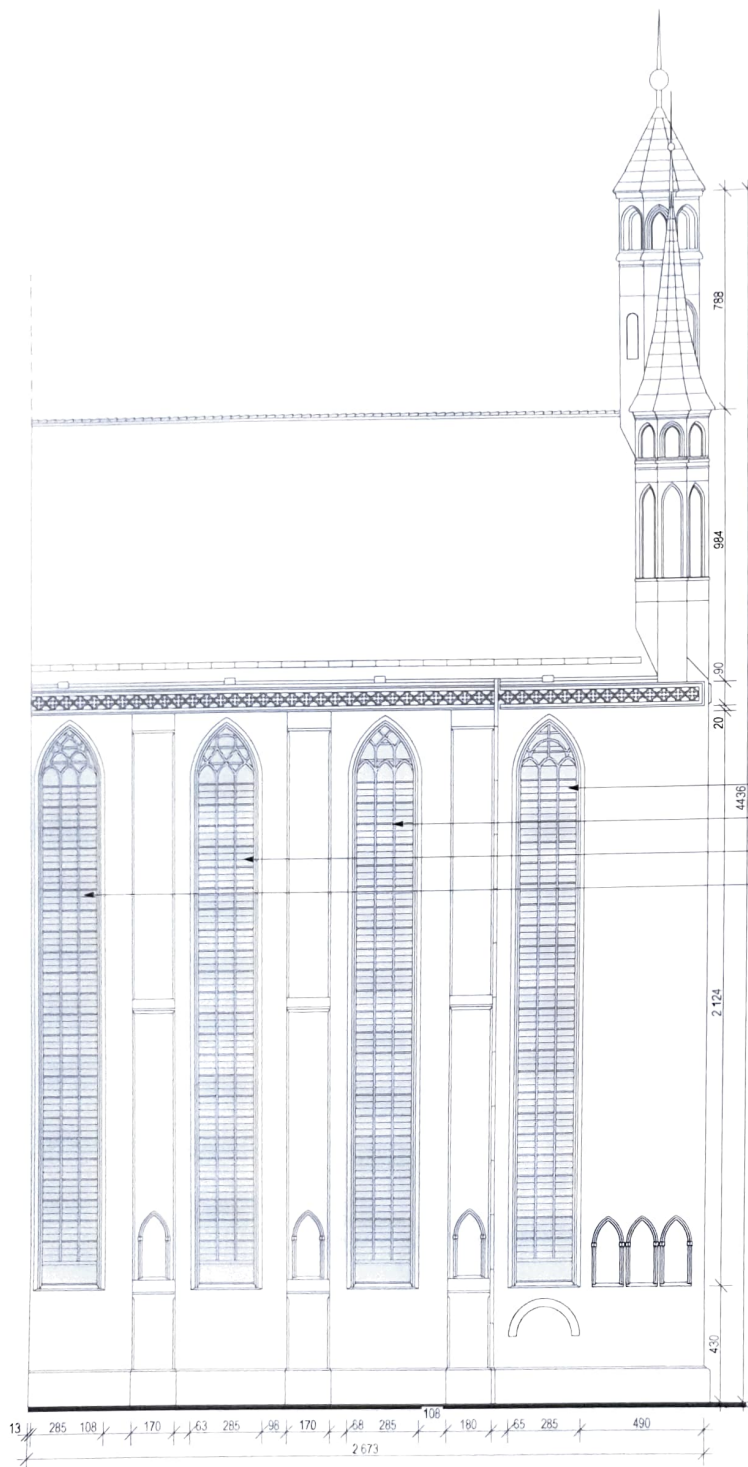

OKNO POŁUDNIOWE NR sII
 OKNO POŁUDNIOWE NR sIII
 OKNO POŁUDNIOWE NR sIV
 OKNO POŁUDNIOWE NR sV

UWAGA:
 OZNACZENIA ILLUSTRACJI POCHODZĄ Z OPRACOWANIA PT. "PROGRAM PRAC KONSERWATORSKO-RESTAURATORSKICH PRZY NEOGOTYCKICH WITRAŻACH Z LAT 1898-1906 Z PREZBITERIUM KOŚCIOŁA P.W. WNEBOWZIECIA NAJSWIĘTSZEJ MARI PANNY I BŁ. STEFANA WINCENTEGO FRELICHOWSKIEGO W TORUNIU"
 - OPRACOWANIE Z 2020r. (autorstwa prof. dr hab. Jadwiga W. Łukaszewicz z zespołem)
 Na rysunku oznaczono witraże objęte niniejszym opracowaniem.

STREFA
 PRACOWNIA PROJEKTOWA
 ul. Tarnowska 72, 87-100 Toruń



Nazwa inwestycji
REMONT PREZBITERIUM KOŚCIOŁA P.W. WNEBOWZIECIA NAJSWIĘTSZEJ MARI PANNY I BŁ. KS. STEFANA WINCENTEGO FRELICHOWSKIEGO W TORUNIU - WITRAŻE

Inwestor:
 Parafia p. w. Wniebowzięcia NMP w Toruniu
 ul. Panny Mari 2, 87-100 Toruń

PROJEKTANT
 mgr inż. arch. Katarzyna Kalkowska
 upr. nr 14/KPO/K.2018 w spec. architektonicznej

podpis

SPRAWDZAJĄCY
 mgr inż. arch. Elżbieta Grochowska
 upr. nr UAN-IV/8346/229/10/87-88 w spec. architektonicznej

podpis

Nazwa rysunku
ELEWACJA POŁUDNIOWA PREZBITERIUM

Data opracowania
05.2020



Adres inwestycji
 dz. nr 40 w obrębie 15, ul. ul. Panny Mari 2-4, ul. Piekary 32, Toruń

Stadium
 PROJEKT BUDOWLANY
 Branża ARCHITEKTURA

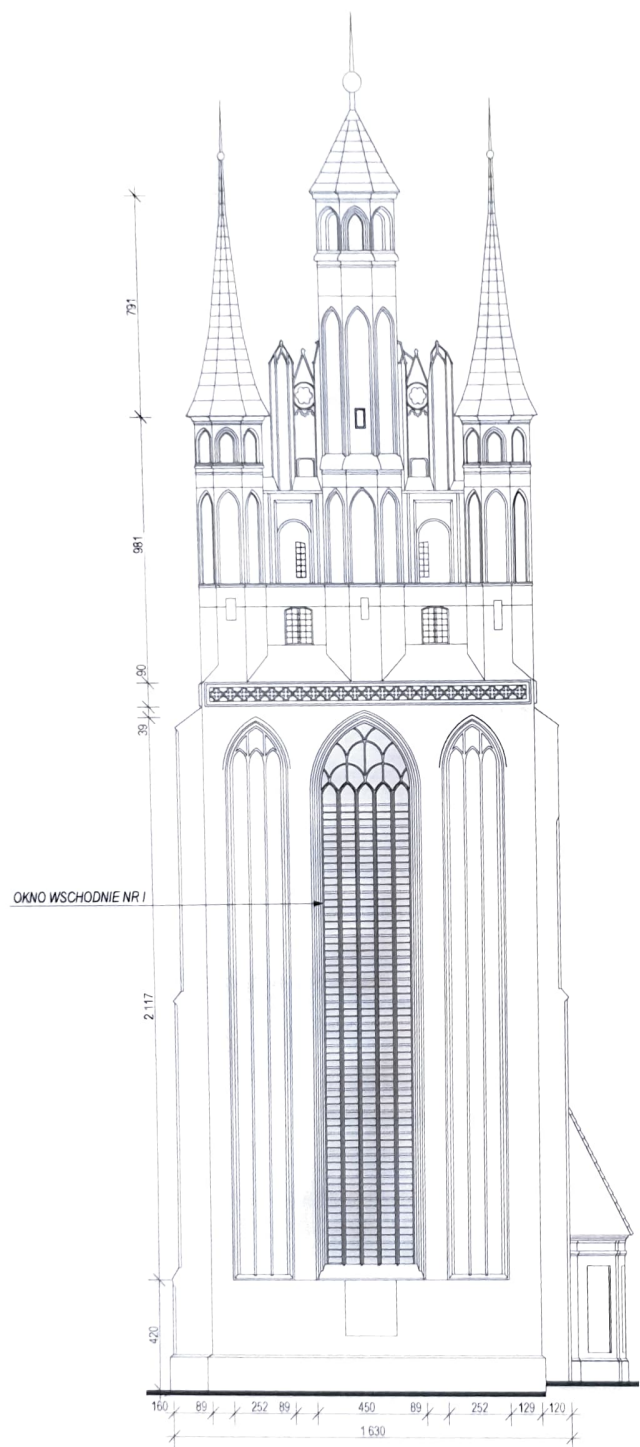
Nr rysunku
A-02
 Skala
1:200

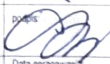
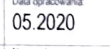

UWAGA:
 OZNACZENIA ILLUSTRACJI POCHODZĄ Z OPRACOWANIA PT. "PROGRAM PRAC KONSERWATORSKO-RESTAURATORSKICH PRZY NEOGOTYCKICH WITRAŻACH Z LAT 1898-1906 Z PREZBITERIUM KOŚCIOŁA P.W. WNIĘBOWIĘCIA NAJŚWIĘTSZEJ MARI PANNY I BŁ. STEFANA WINCENTEGO FRELICHOWSKIEGO W TORUNIU"
 - OPRACOWANIE Z 2020r. (autorstwa prof. dr hab. Jadwiga W. Łukaszewicz z zespołem)
Na rysunku oznaczono witraże objęte niniejszym opracowaniem.

STREFA PRACOWNIA PROJEKTOWA ul. Tarnowska 72, 87-100 Toruń		Inwestor: Parafia p.w. Wniebowzięcia NMP w Toruniu ul. Panny Marii 2, 87-100 Toruń	podpis: 
		PROJEKTANT: mgr inż. arch. Katarzyna Kalkowska upr. nr 14 KPOM/2018 w spec. architektonicznej	podpis: 
Nazwa inwestycji: REMONT PREZBITERIUM KOŚCIOŁA P.W. WNIĘBOWIĘCIA NAJŚWIĘTSZEJ MARI PANNY I BŁ. KS. STEFANA WINCENTEGO FRELICHOWSKIEGO W TORUNIU - WITRAŻE	SZYBOWIĄCY: mgr inż. arch. Elżbieta Grochowska upr. nr UAN IV/8346/229/TO/87-88 w specj. architektonicznej	Data opracowania: 05.2020	podpis: 
Adres inwestycji: dz. nr 40 w obrębie 15, ul. ul. Panny Marii 2,4, ul. Piękary 32, Toruń	Stadium: PROJEKT BUDOWLANY Branża: ARCHITEKTURA	Nr rysunku: A-03	Skala: 1:200

INFORMACJA DOTYCZĄCA BEZPIECZEŃSWA I OCHRONY ZDROWIA

nazwa obiektu budowlanego:
**Remont prezbiterium Kościoła P.W. Wniebowzięcia Najświętszej Marii Panny
i Bł. Ks. Stefana Wincentego Frelichowskiego w Toruniu
na podstawie Programu prac konserwatorskich i restauratorskich
przy neogotyckich witrażach z lat 1898-1906**

adres obiektu budowlanego:
m. Toruń, ul. Panny Marii 2-4, ul. Piekary 32

kategoria obiektu budowlanego:
kategoria X

jednostka ewidencyjna:
046301_1, Toruń

obręb i numer działki ewidencyjnej:
**obręb: 15, m. Toruń
dz. nr 40**

nazwa i adres Inwestora:
**Parafia p. w. Wniebowzięcia NMP w Toruniu
ul. Panny Marii 2, 87-100 Toruń**

nazwa i adres jednostki projektowania:
**Strefa Katarzyna Kalkowska
ul. Tarnowska 72, 87-100 Toruń
tel. 660-883-719**

imię, nazwisko, nr upr., specjalność oraz podpis:
**mgr inż. arch. Katarzyna Kalkowska
nr upr. 14/KPOKK/2018, spec. architektoniczna**

data opracowania: **05.2020 r.**

podpis: 

Podstawa prawna:

- ustawa z dnia 7 lipca 1994 r. Prawo budowlane (tekst jednolity: Dz. U. z 2019 poz. 1186 ze zmianami) - art. 20 pkt 1b,
- rozporządzenie Ministra Infrastruktury z dnia 23 czerwca 2003 r. w sprawie informacji dotyczącej bezpieczeństwa i ochrony zdrowia oraz planu bezpieczeństwa i ochrony zdrowia (Dz.U. nr 120 poz. 1126),
- rozporządzenie Ministra Pracy i Polityki Socjalnej z dnia 26 września 1997 r. w sprawie ogólnych przepisów bezpieczeństwa i higieny pracy (tekst jednolity: Dz. U. z 2003 r. Nr 169, poz. 1650 ze zmianami).

1. Zakres robót dla całego zamierzenia budowlanego oraz kolejność realizacji poszczególnych obiektów;

Zakres przedmiotowego zamierzenia inwestycyjnego obejmuje Remont prezbiterium Kościoła P.W. Wniebowzięcia Najświętszej Marii Panny i Bł. Ks. Stefana Wincentego Frelichowskiego w Toruniu na terenie dz. nr 40 obręb 15, m. Toruń. Inwestycja realizowana będzie jednoetapowo.

Kolejność wykonywanych robót:

- zagospodarowanie placu budowy
- roboty budowlano-montażowe
- roboty wykończeniowe

2. Wykaz istniejących obiektów budowlanych;

Teren przedmiotowej inwestycji jest zabudowany i obejmuje teren kościelny, na którym znajduje się Kościół oraz zabudowa parafialna.

3. Wskazanie elementów zagospodarowania działki lub terenu, które mogą stwarzać zagrożenie bezpieczeństwa i zdrowia ludzi;

Na terenie przedmiotowej inwestycji nie występują elementy zagospodarowania terenu mogące stwarzać zagrożenie bezpieczeństwa i zdrowia ludzi.

4. Wskazanie dotyczące przewidywanych zagrożeń występujących podczas realizacji robót budowlanych, określające skalę i rodzaje zagrożeń oraz miejsce i czas ich wystąpienia;

Zagrożenia występujące przy wykonywaniu robót budowlano – montażowych:

- upadek pracownika z wysokości (brak zabezpieczeń)
- przygniecenie pracownika płytą prefabrykowaną wielkowymiarową podczas wykonywania robót montażowych przy użyciu żurawia budowlanego (przebywanie pracownika w strefie zagrożenia,

tj. w obszarze równym rzutowi przemieszczanego elementu, powiększonym z każdej strony o 6,0 m).

Zagrożenia występujące przy wykonywaniu robót wykończeniowych:

- upadek pracownika z wysokości (brak balustrad ochronnych przy podestach roboczych rusztowania; brak stosowania sprzętu chroniącego przed upadkiem z wysokości przy wykonywaniu robót związanych z montażem lub demontażem rusztowania),
- uderzenie spadającym przedmiotem osoby postronnej korzystającej z ciągu pieszego usytuowanego przy budowanym lub remontowanym obiekcie budowlanym (brak wygrodenia strefy niebezpiecznej).

Zagrożenia występujące przy wykonywaniu robót budowlanych przy użyciu maszyn i urządzeń technicznych:

- pochwycenie kończyny górnej lub kończyny dolnej przez napęd (brak pełnej osłony napędu),
- potrącenie pracownika lub osoby postronnej łyżką koparki przy wykonywaniu robót na placu budowy lub w miejscu dostępnym dla osób postronnych (brak wygrodenia strefy niebezpiecznej),
- porażenie prądem elektrycznym (brak zabezpieczenia przewodów zasilających urządzenia mechaniczne przed uszkodzeniami mechanicznymi).

5. Wskazanie sposobu prowadzenia instruktażu pracowników przed przystąpieniem do realizacji robót szczególnie niebezpiecznych;

Każdy z pracowników winien odbyć szkolenie okresowe, posiadać ważne badania lekarskie oraz powinien zostać przeszkolony stanowiskowo na przedmiotowej budowie.

W trakcie szkolenia pracownik powinien zapoznać się m.in. z:

- rodzajami zagrożeń mogącymi wystąpić na danej budowie
- zasadami postępowania w przypadku wystąpienia tych zagrożeń
- zasadami bezpośredniego nadzoru nad pracami szczególnie niebezpiecznymi przez wyznaczone w tym celu osoby
- zasadami stosowania przez pracowników środków ochrony indywidualnej oraz odzieży i obuwia roboczego
- instrukcją bezpieczeństwa i higieny pracy dotyczącymi wykonywania prac związanych z zagrożeniami wypadkowymi lub zagrożeniami zdrowia pracowników,
- instrukcją obsługi maszyn i innych urządzeń technicznych,
- instrukcją postępowania z materiałami szkodliwymi dla zdrowia i niebezpiecznymi,
- instrukcją udzielania pierwszej pomocy.

6. Wskazanie środków technicznych i organizacyjnych, zapobiegających niebezpieczeństwom wynikającym z wykonywania robót budowlanych w strefach szczególnego zagrożenia zdrowia lub w ich sąsiedztwie, w tym zapewniających bezpieczną i sprawną komunikację, umożliwiającą szybką ewakuację na wypadek pożaru, awarii i innych zagrożeń.

W razie stwierdzenia bezpośredniego zagrożenia dla życia lub zdrowia pracowników osoba kierująca, pracownikami obowiązana jest do niezwłocznego wstrzymania prac i podjęcia działań w celu usunięcia tego zagrożenia.

Pracownicy zatrudnieni na budowie, powinni być wyposażeni w środki ochrony indywidualnej oraz odzież i obuwie robocze, zgodnie z tabelą norm przydziału środków ochrony indywidualnej opracowaną przez pracodawcę. Środki ochrony indywidualnej w zakresie ochrony zdrowia i bezpieczeństwa użytkowników tych środków powinny zapewniać wystarczającą ochronę przed występującymi zagrożeniami (np. upadek z wysokości, uszkodzenie głowy, twarzy, wzroku, słuchu).

Zgodnie z art. 21a Prawa Budowlanego i §3.1 Rozporządzenia BIOZ, kierownik budowy przed rozpoczęciem robót budowlanych winien opracować Plan bezpieczeństwa i ochrony zdrowia, zwany „planem bioz”.

Opracowanie:



mgr inż. arch. Katarzyna Kalkowska
uprawnienia budowlane w specjalności
architektonicznej do projektowania
bez ograniczeń nr 14/KPOKK/2018

OŚWIADCZENIE

Zgodnie z art. 20 ust. 4 ustawy z dnia 7 lipca 1994 r. Prawo budowlane

(tekst jednolity: Dz. U. 2019 r. poz. 1186 ze zmianami),

niniejszym oświadczam, że projekt budowlany:

nazwa obiektu budowlanego: **Remont prezbiterium Kościoła P.W. Wniebowzięcia Najświętszej
Marii Panny i Bł. Ks. Stefana Wincentego Frelichowskiego
w Toruniu**

adres obiektu budowlanego: **m. Toruń, ul. Panny Marii 2-4, ul. Piekary 32**

obręb i numery działek ew.: **obręb 15, m. Toruń
dz. nr 40**

nazwa Inwestora: **Parafia p. w. Wniebowzięcia NMP w Toruniu
ul. Panny Marii 2, 87-100 Toruń**

został sporządzony zgodnie z obowiązującymi przepisami
oraz zasadami wiedzy technicznej.

projektant: mgr inż. arch. Katarzyna Kalkowska
upr. nr 14/KPOKK/2018
specjalność architektoniczna

data:
05.2020 r.

podpis



sprawdzający: mgr inż. arch. Elżbieta Grochocka
upr. nr UAN-IV/8346/229/TO/87-88
specjalność architektoniczna

05.2020 r.



Znak sprawy: OKK/UpB/129/18
L.dz.197/KPOKK/18

Bydgoszcz, dnia 7 grudnia 2018 rok

DECYZJA nr 14/KPOKK/2018

Na podstawie art. 24 ust.1 pkt 2 ustawy z dnia 15 grudnia 2000 r. o samorządach zawodowych architektów oraz inżynierów budownictwa (Dz. U. z 2016 r. poz. 1725, ze zm.) w związku z art. 12, art. 13 oraz art. 14 ust. 1 pkt 1 ustawy z dnia 7 lipca 1994 r. Prawo budowlane (Dz. U. z 2018 r. poz. 1202, ze zm.), zgodnie z art. 104 ustawy z dnia 14 czerwca 1960 r. Kodeks postępowania administracyjnego (Dz. U. z 2018 r. poz. 2096, ze zm.)

stwierdza się, że

Pani mgr inż. arch. Katarzyna Ewa Kalkowska

urodzona w dniu 5 września 1983 r. w Bydgoszczy

posiada odpowiednie wykształcenie techniczne oraz praktykę zawodową i po zdaniu egzaminu z wynikiem pozytywnym otrzymuje

UPRAWNIENIA BUDOWLANE

w specjalności architektonicznej
do projektowania bez ograniczeń.

Powyższe uprawnienia budowlane upoważniają do wykonywania samodzielnej funkcji technicznej w budownictwie, obejmującej:

- 1) projektowanie, sprawdzanie projektów architektoniczno-budowlanych i sprawowanie nadzoru autorskiego;
- 2) sprawowanie kontroli technicznej utrzymania obiektów budowlanych.



Decyzja niniejsza jako uwzględniająca w całości żądanie strony nie wymaga uzasadnienia.
Od powyższej decyzji przysługuje Pani odwołanie do Krajowej Komisji Kwalifikacyjnej Izby Architektów RP za pośrednictwem Okręgowej Komisji Kwalifikacyjnej Kujawsko-Pomorskiej Okręgowej Izby Architektów RP, w terminie 14 dni od dnia doręczenia decyzji.
W trakcie biegu terminu do wniesienia odwołania można zrzec się prawa do wniesienia odwołania. Z dniem doręczenia niniejszej Komisji oświadczenia o zrzeczeniu się prawa do wniesienia odwołania decyzja staje się ostateczna i prawomocna.

Adam Popielewski
Przewodniczący Okręgowej Komisji Kwalifikacyjnej
Kujawsko-Pomorskiej Okręgowej Izby Architektów RP

Marzona Dybowska
Zastępca Przewodniczącego Okręgowej Komisji Kwalifikacyjnej
Kujawsko-Pomorskiej Okręgowej Izby Architektów RP

Marta Bejenka-Roszka
Sekretarz Okręgowej Komisji Kwalifikacyjnej
Kujawsko-Pomorskiej Okręgowej Izby Architektów RP

Grzegorz Jaworski
Członek Okręgowej Komisji Kwalifikacyjnej
Kujawsko-Pomorskiej Okręgowej Izby Architektów RP

Małgorzata Kulajewska
Członek Okręgowej Komisji Kwalifikacyjnej
Kujawsko-Pomorskiej Okręgowej Izby Architektów RP

Maciej Kuras
Członek Okręgowej Komisji Kwalifikacyjnej
Kujawsko-Pomorskiej Okręgowej Izby Architektów RP

Andrzej Myga
Członek Okręgowej Komisji Kwalifikacyjnej
Kujawsko-Pomorskiej Okręgowej Izby Architektów RP

Adnanna Tyrakowska
Członek Okręgowej Komisji Kwalifikacyjnej
Kujawsko-Pomorskiej Okręgowej Izby Architektów RP

Włodzimierz Witwicki
Członek Okręgowej Komisji Kwalifikacyjnej
Kujawsko-Pomorskiej Okręgowej Izby Architektów RP

Otrzymują:

- 1) Wnioskodawczyni:
Pani mgr inż. arch. Katarzyna Ewa Kalkowska, ul. Tarnowska 72, 87-100 Toruń
- 2) Główny Inspektor Nadzoru Budowlanego - w celu wpisania do centralnego rejestru osób posiadających uprawnienia budowlane (po uprawomocnieniu się decyzji)
- 3) Kujawsko-Pomorska Okręgowa Rada Izby Architektów RP (po uprawomocnieniu się decyzji)
- 4) a/a



IZBA ARCHITEKTÓW
RZECZYPOSPOLITEJ POLSKIEJ

Kujawsko-Pomorska Okręgowa Rada Izby Architektów RP

ZAŚWIADCZENIE - ORYGINAŁ
(wypis z listy architektów)

Kujawsko-Pomorska Okręgowa Rada Izby Architektów RP zaświadcza, że:

mgr inż. arch. Katarzyna Ewa KALKOWSKA

posiadająca kwalifikacje zawodowe do pełnienia samodzielnych funkcji technicznych w budownictwie w specjalności architektonicznej i w zakresie posiadanych uprawnień nr **14/KPOKK/2018**, jest wpisana na listę członków Kujawsko-Pomorskiej Okręgowej Izby Architektów RP pod numerem: **KP-0340**.

Członek czynny od: 30-01-2019 r.

Data i miejsce wygenerowania zaświadczenia: 07-01-2020 r. Bydgoszcz.

Zaświadczenie jest ważne do dnia: **30-06-2021 r.**

Podpisano elektronicznie w systemie informatycznym Izby Architektów RP przez:
Marek Grosz, Przewodniczący Okręgowej Rady Izby Architektów RP.

Nr weryfikacyjny zaświadczenia:

KP-0340-88B3-5129-2F36-6574

Toruń, dnia 1988-06-07 r.

Nr UAN-IV/8346/229/TO/87-88

DECYZJA O STWIERDZENIU PRZYGOTOWANIA ZAWODOWEGO do pełnienia samodzielnych funkcji technicznych w budownictwie

Na podstawie § 4 ust. 1 i 2, § 7 i § 13 ust. 1 pkt 1 lit. -

rozporządzenia Ministra Gospodarki Terenowej i Ochrony Środowiska z dnia 20 lutego 1975 r.

w sprawie samodzielnych funkcji technicznych w budownictwie (Dz.U. Nr 8, poz. 46) stwierdza się, że:

Obywatel (ka) ELŻBIETA GROCHOCKA

(imię i nazwisko)

mgr inż. architekt

(tytuł naukowy - zawodowy)

urodzony (a) dnia 7 kwietnia 1952 r. w Bydgoszczy

posiada przygotowanie zawodowe upoważniające do wykonywania samodzielnej funkcji

projektanta

(rodzaj funkcji)

w specjalności architektonicznej

(rodzaj specjalności techniczno-budowlanej)

w zakresie inż.

(specjalizacja zawodowa)

MA-BUA/14
CWD MA-BUA-14 sam. 1807 Kw-W-78 WDA sam. 228-KI 80.000 plm. 71g

Obywatel (ka) ELŻBIETA GROCHOCKA jest upoważniony (a) do:

1. Sporządzania projektów w zakresie rozwiązań:
 - a/ architektonicznych wszelkich obiektów budowlanych,
 - b/ konstrukcyjno-budowlanych obiektów budowlanych w budownictwie osób fizycznych, z wyłączeniem konstrukcji fundamentów głębokich i trudniejszych konstrukcji statycznie niewyznaczalnych.
2. W budownictwie osób fizycznych - do kierowania, nadzorowania i kontrolowania budowy, kierowania i kontrolowania wytwarzania konstrukcyjnych elementów budowlanych oraz oceniania i badania stanu technicznego obiektów budowlanych - z wyłączeniem konstrukcji fundamentów głębokich i trudniejszych konstrukcji statycznie niewyznaczalnych.

Otrzymują:

1. Ob. Elżbieta Grochocka
ul. Dekorta 19b/21
87-100 Toruń
2. o/a

[Podpis]
mgr inż. arch. Zbigniew Rudolff
Z-ca Dyrektora Wydziału



(podpis i pieczęć)



IZBA ARCHITEKTÓW
RZECZYPOSPOLITEJ POLSKIEJ

Kujawsko-Pomorska Okręgowa Rada Izby Architektów RP

ZAŚWIADCZENIE - ORYGINAŁ

(wypis z listy architektów)

Kujawsko-Pomorska Okręgowa Rada Izby Architektów RP zaświadcza, że:

mgr inż. arch. Elżbieta Jadwiga GROCHOCKA

posiadająca kwalifikacje zawodowe do pełnienia samodzielnych funkcji technicznych w budownictwie w specjalności architektonicznej i w zakresie posiadanych uprawnień nr

UAN-IV/8346/229/TO/87-88,

jest wpisana na listę członków Kujawsko-Pomorskiej Okręgowej Izby Architektów RP pod numerem: **KP-0139.**

Członek czynny od: 04-03-2002 r.

Data i miejsce wygenerowania zaświadczenia: 28-06-2019 r. Bydgoszcz.

Zaświadczenie jest ważne do dnia: **30-06-2020 r.**

Podpisano elektronicznie w systemie informatycznym Izby Architektów RP przez:
Marek Grosz, Przewodniczący Okręgowej Rady Izby Architektów RP.

Nr weryfikacyjny zaświadczenia:

KP-0139-D27E-FE3B-3486-EAYB

PREZYDENT MIASTA TORUNIA

Adres do korespondencji:
ul. Podmurna 2; 2A; 87-100 Toruń
BMKZ.4125.1.5.2020.SW

Toruń 2020-04-21

DECYZJA

w sprawie pozwolenia na prowadzenie prac budowlanych w zabytku wpisanym do rejestru zabytków

Na podstawie art. 89 pkt 2; art. 96 ust. 2; art. 6 ust. 1, pkt 1, lit.c; art. 7 pkt 1,2; art. 36 ust. 1, pkt 1 Ustawy z dnia 23 lipca 2003 r. o ochronie zabytków i opiece nad zabytkami (tekst jednolity Dz. U. z 2020 r. poz. 282) oraz Porozumienia zawartego w dniu 05.01.2004 r. (wraz z aneksem nr 1 z 29.06.2012 r. i nr 2 z 11.12.2018 r.) pomiędzy Wojewodą Kujawsko-Pomorskim a Prezydentem Miasta Torunia w sprawie powierzenia prowadzenia niektórych spraw z zakresu właściwości Kujawsko-Pomorskiego Wojewódzkiego Konserwatora Zabytków Gminie Miasta Toruń oraz § 13 Rozporządzenia Ministra Kultury i Dziedzictwa Narodowego w sprawie prowadzenia prac konserwatorskich, prac restauratorskich i badań konserwatorskich przy zabytku wpisanym do rejestru zabytków albo na Listę Skarbów Dziedzictwa oraz robót budowlanych, badań architektonicznych i innych działań przy zabytku wpisanym do rejestru zabytków, a także badań archeologicznych i poszukiwań zabytków (Dz.U. z 2018 r., poz. 1609) oraz art. 104 Ustawy z dnia 14 czerwca 1960 r. – Kodeks postępowania administracyjnego (Dz.U. z 2020 r. poz. 256), niniejszym ze stanowiska konserwatorskiego:

po rozpatrzeniu wniosku: p. Mariusza Pańkowca, z upoważnienia Parafii rzymsko-katolickiej pw. Wniebowzięcia NMP w Toruniu,

z dnia: 08.04.2020 r.; wpływ 09.04.2020 r.,

w sprawie: prowadzenia prac konserwatorskich i restauratorskich neogotyckich witraży z prezbiterium kościoła p.w. Wniebowzięcia NMP w Toruniu

pozwalam

Parafii rzymsko-katolickiej pw. Wniebowzięcia NMP

na prowadzenie prac: konserwatorskich i restauratorskich w kościele jw. w Toruniu

w zakresie: prace konserwatorskie i restauratorskie przy witrażach prezbiterium; zgodnie z zakresem i programem opracowanym przez prof. dr. hab. Jadwigę Łukasiewicz, Toruń;

pozwolenie wydaje się z ważnością na okres do: 31.12.2021 r.

Niniejsze pozwolenie uwarunkowane jest:

1. Nakłada się obowiązek kierowania pracami albo samodzielnego wykonywania prac przez osobę spełniającą wymagania, o których mowa w art. 37a ustawy z dnia 23 lipca 2003 r. o ochronie zabytków i opiece nad zabytkami.
2. Zobowiązuje się wnioskodawcę do przekazania miejskiemu konserwatorowi zabytków nie później niż w terminie 14 dni przed dniem rozpoczęcia prac, a w toku prac na 14 dni przed dokonaniem zmiany osoby, o której mowa w pkt. 3:
 - imienia, nazwiska i adresu osoby, o której mowa w pkt 3,
 - dokumentów potwierdzających spełnianie przez tę osobę wymagań, o których mowa w art. 37a ustawy,
3. oświadczenia osoby, o której mowa w pkt 3, o przyjęciu przez tę osobę obowiązku kierowania tymi pracami albo samodzielnego ich wykonywania.
4. Bezwzględnym zawiadomieniem Miejskiego Konserwatora Zabytków przez wykonawcę - kierownika robót o wszelkich okolicznościach ujawnionych w toku prac, które mogą

za zgodność z oryginałem

mgr inż. arch. Katarzyna Kalkowska

- mieć wpływ na stan zachowania zabytku oraz zakres prac konserwatorskich i remontowych;
5. Odrębnym uzgodnieniem z Miejskim Konserwatorem Zabytków zmian wprowadzonych w trakcie prac w stosunku do przyjętej dokumentacji lub programu;
 6. Powiadomieniem MKZ o rozpoczęciu prac.
 7. Wykonaniem dokumentacji powykonawczej prac.
 8. Odbiór prac w obecności MKZ.

Postępowanie w sprawie wydanego pozwolenia może zostać wznowione, a następnie pozwolenie może zostać cofnięte lub zmienione na podstawie art. 47 Ustawy z dnia 23 lipca 2003 r. o ochronie zabytków i opiece nad zabytkami.

Uzasadnienie

Planowane prace konserwatorskie dotyczą kościoła wpisanego do rejestru zabytków. W związku z powyższym wszelka działalność konserwatorska wymaga uzgodnienia z Miejskim Konserwatorem Zabytków w Toruniu. Przewidywany zakres prac związanych z konserwacją witraży prezbiterium zabytkowego kościoła ma wpływ na warunki ochrony i ekspozycji obiektu zabytkowego. Wykonanie ww. prac pozwoli na właściwe utrzymanie i zachowanie zabytku, zgodnie z opracowanym programem.

Wobec powyższego na podstawie art. 6 ust. 1, pkt 1, lit. c; art. 7 pkt 1; art. 36 ust. 1, pkt 1 Ustawy z dnia 23 lipca 2003 r. o ochronie zabytków i opiece nad zabytkami (tekst jednolity Dz. U. z 2020 r. poz. 282) należało orzec jak w sentencji. Pozwolenie niniejsze nie zwalnia od obowiązku uzyskania pozwolenia wymaganego przez przepisy Prawa budowlanego oraz inne przepisy szczególne zgodnie z art. 36 ust. 8 Ustawy z dnia 23 lipca 2003 r. o ochronie zabytków i opiece nad zabytkami

Pouczenie

Od decyzji niniejszej służy stronie odwołanie do Ministra Kultury i Dziedzictwa Narodowego za moim pośrednictwem w terminie czteremastu dni od daty jej doręczenia (art. 127 § 1 i 2, art. 129 § 1 i 2 Kpa). Przed upływem terminu wniesienia odwołania decyzja nie ulega wykonaniu (art. 130 § 1 Kpa). Wniesienie odwołania wstrzymuje wykonanie decyzji (art. 130 § 2 Kpa). W trakcie biegu terminu do wniesienia odwołania strona może zrzec się prawa do wniesienia odwołania wobec organu administracji publicznej, który wydał decyzję. Z dniem zrzeczenia się tego prawa przez ostatnią ze stron postępowania decyzja staje się ostateczna i prawomocna (art. 127a Kpa).

Pobrano opłatę skarbową w wysokości 82,00 zł za wydanie decyzji - wpłacono dnia 23.04.2020 r na konto UM Toruń nr 37 1160 2202 0000 0000 8344 0799. Podstawa prawna: Ustawa o opłacie skarbowej (Dz. U. 225, poz. 1635 z dn. 16.11.2006 r.)

M. Konserwator Zabytków

Emanuel Okoń

Otrzymują:

1. Parafia rzymsko-katolicka pw. Wniebowzięcia NMP, ul. Panny Marii 2, Toruń.

Do wiadomości:

1. Agencja Finansowo-Gospodarcza AS, ul. Podmurna 50/1, Toruń.
2. WAiB UM Torunia.
3. K-P Wojewódzki Konserwator Zabytków w Toruniu
4. a/a SW

za zgodność z oryginałem

mgr inż. arch. Katarzyna Kalkowska